



La pubblicazione è stata curata da Carmen Pacini
Responsabile del Settore Servizi al Cittadino del Comune di Gradara

Finito di stampare ottobre 2012



Comune di Gradara



“Carta Bimbi”

*Informazioni per le famiglie con
bambini 0 – 3 anni*

Settore Servizi Al Cittadino

aperto nei giorni di martedì, giovedì e sabato
dalle ore 9.00 alle ore 13.00

Responsabile Dott.ssa Carmen Pacini
tel. 0541/823904 fax 0541/823902
e-mail: carmen.pacini@comune.gradara.pu.it

INDICE

I servizi

L'asilo nido comunale "La tana dei cuccioli"

L'asilo nido intercomunale "Millestorie"

Tutti in...Piscina

Agevolazioni tariffarie su trasporto pubblico locale

I contributi

L'assegno di maternità

L'assegno per il nucleo familiare

Interventi in favore della famiglia (L.r. 30/98)

Fondo di credito per i nuovi nati

Indirizzi utili

INDIRIZZI UTILI



COMUNE DI GRADARA

Via Mancini, n. 23

61012 Gradara

<http://www.comune.gradara.pu.it>

e-mail: comune.gradara@provincia.ps.it

PEC: comune.gradara@emarche.it

ASILO NIDO "LA TANA DEI CUCCIOLI"

Via Fanano, n. 40

61012 GRADARA

Tel./fax 0541/969778

CENTRALINO

Tel. 0541/823901

Fax 0541/964490

ASILO NIDO "MILLESTORIE"

Via Vicolungo, n. 1

61100 PESARO

Tel. 0721/208556

RESPONSABILE DEL SETTORE SERVIZI AL CITTADINO

Dott.ssa Carmen Pacini

Tel. 0541/823904

Fax 0541/823902

e-mail: carmen.pacini@comune.gradara.pu.it

PISCINA DI CATTOLICA

via Francesca da Rimini, n. 33

47841 CATTOLICA

Tel. 0541/833050

ASSISTENTE SOCIALE

Dott.ssa Stefania Vicentini

Tel. 0541/823936

e-mail: stefania.vicentini@comune.gradara.pu.it

UFFICIO ANAGRAFE

Rag. Giuseppina Corsini

Tel. 0541/823939

e-mail: giuseppina.corsini@comune.gradara.pu.it

Rag. Giommi Enrica

Tel. 0541/823905

e-mail: enrica.giommi@comune.gradara.pu.it



INTERVENTI IN FAVORE DELLA FAMIGLIA (L.r. 30/98)



L'Amministrazione Comunale eroga contributi, finalizzati a interventi:

- di sostegno alla famiglia per **NASCITA E ADOZIONE DI FIGLI** (art. 2, comma 1, lettera a);
- per il superamento di situazioni di **DISAGIO SOCIALE O ECONOMICO** (art. 2, comma 1, lettera d) per **nuclei familiari**:
 - a) composti anagraficamente unicamente da un solo genitore (senza altri componenti), nella condizione di non coniugato ovvero separato legalmente/divorziato/vedovo, con uno o più figli di cui almeno uno minore;
 - b) con un numero di figli pari o superiori a quattro a carico ai fini IRPEF.

Di norma nei mesi di ottobre e novembre viene pubblicato apposito Bando in cui vengono specificati i requisiti di accesso, modalità e termini di presentazione della domanda.

Per informazioni rivolgersi a Dott.ssa Carmen Pacini e Dott.ssa Stefania Vicentini



FONDO DI CREDITO PER I NUOVI NATI

L'arrivo di un bambino in famiglia porta inevitabilmente con sé nuove esigenze e nuove spese. Per sostenerle è stato istituito, presso il Dipartimento per le politiche della famiglia, un Fondo volto a **favorire l'accesso al credito delle famiglie con un nuovo figlio nato o adottato**, attraverso il rilascio di garanzie alle banche e agli intermediari finanziari (Decreto legge n. 185/2008 - art. 4, comma 1 e 1 bis).

Possono chiedere un prestito, **fino a 5.000,00 euro da restituire entro 5 anni**, i genitori dei bambini nati o adottati negli anni **2012, 2013 e 2014**, senza limitazioni di reddito.

La domanda può essere presentata **entro il 30 giugno dell'anno successivo a quello di nascita o di adozione**, compilando direttamente presso le banche aderenti l'apposito modulo.

Per informazioni consultare il sito www.fondonuovinati.it

I SERVIZI

L'asilo nido comunale "La tana dei cuccioli"

Sede: via Fanano, 40 - Gradara

Tel. 0541/969778



Articolazione del servizio

L'asilo nido accoglie 31 bambini suddivisi in due sezioni:

lattanti (3-12 mesi) posti n. 5

divezzi (13-36) posti n. 26

Calendario annuale, settimanale e orario giornaliero

L'asilo nido accoglie i bambini a partire dalla terza settimana del mese di settembre e fino al 31 agosto dell'anno successivo.

La chiusura del servizio per festività nel corso dell'anno è la medesima prevista dal calendario scolastico.

Il servizio di asilo nido viene erogato dal lunedì al venerdì:

dalle ore 7:30 alle ore 13:30 per tutti i bambini inseriti;

dalle ore 7.30 alle ore 16.00 per n. 14 bambini divezzi (che abbiano compiuto 12 mesi)

Offerta formativa

L'attività didattica comprende: attività motorie, espressive e di manipolazione, simboliche, logico matematiche, di coordinamento visivo-motorio, di lettura e linguistiche.

Iscrizione

La domanda d'iscrizione deve essere compilata su apposito modulo in distribuzione presso l'ufficio servizi educativi del Comune di Gradara oppure scaricabile dal sito internet www.comune.gradara.pu.it di norma entro il mese di MAGGIO, previa pubblicazione di apposito bando.

Qualora le richieste superassero i posti disponibili verrà redatta specifica graduatoria ai sensi del titolo II dell'apposito Regolamento comunale.

Inserimento

L'inserimento dei bambini iscritti avrà luogo a decorrere dal mese di settembre.

Qualora si rendessero disponibili posti, gli inserimenti saranno effettuati nel corso dell'anno attingendo dalla graduatoria in vigore.

I posti disponibili sono assegnati prioritariamente ai bambini residenti.

Sono ammessi di diritto i bambini che presentano handicap psico-fisico certificato.

Quota di frequenza

Gli utenti che usufruiscono del servizio corrispondono una retta mensile che dovrà essere versata entro il giorno 15 del mese successivo tramite bollettino di c/c che verrà distribuito ogni mese dalla scuola agli utenti del servizio.

Per informazioni rivolgersi a Dott.ssa Carmen Pacini

L'ASSEGNO PER IL NUCLEO FAMILIARE

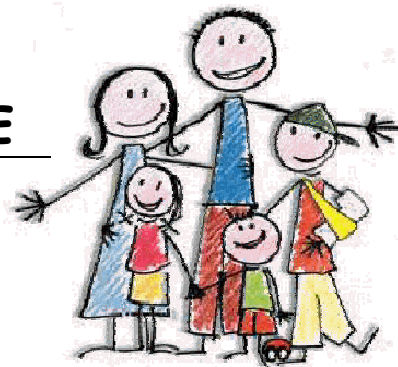

DESTINATARI

Nuclei familiare con 3 o più figli minori

REQUISITI

- nucleo familiare composto da cittadini italiani o comunitari residenti nel Comune di Gradara con 3 o più figli di età inferiore a 18 anni;
- valore ISE (Indicatore della Situazione Economica) del nucleo familiare di appartenenza pari o inferiore ad € 24.337,39, per l'anno 2012 (valore aggiornato annualmente), con riferimento a nuclei familiari con cinque componenti. Per nuclei familiari con diversa composizione detto requisito economico viene riparametrato secondo quanto stabilito dal D.M. 15 luglio 1999 n. 306.

TERMINE DI PRESENTAZIONE DELLA DOMANDA

La domanda deve essere presentata al Comune di residenza da uno dei genitori su apposito modello in distribuzione presso l'Ufficio Servizi Sociali del Comune oppure scaricabile dal sito internet www.comune.gradara.pu.it entro il **31 Gennaio dell'anno successivo a quello per il quale è richiesta la prestazione.**

IMPORTO DELL'ASSEGNO ED EROGAZIONE

L'importo dell'assegno ammonta a € 135,43 mensili, per l'anno 2012 (valore aggiornato annualmente), nel limite massimo di 13 mensilità.

L'assegno viene concesso dal Comune previa verifica dei requisiti ed erogato dall'I.N.P.S.

Il diritto all'assegno per il nucleo familiare decorre dal 1° gennaio oppure, nel caso in cui la presenza di almeno tre figli minori nel nucleo familiare si sia verificata successivamente a tale data, decorre dal 1° giorno del mese in cui il requisito si è verificato.

Per informazioni rivolgersi a Dott.ssa Stefania Vicentini

L'ASSEGNO DI MATERNITÀ



DESTINATARI

- le madri per ogni figlio nato, o minore adottato o in affidamento preadottivo;
- altri soggetti (es. il padre, all'affidatario preadottivo o a chi il minore è stato affidato con provvedimento del giudice) secondo quanto indicato dall'art. 11 del D.P.C.M. V. 452/2000.

REQUISITI

- cittadinanza italiana, comunitaria o extracomunitaria in possesso della carta di soggiorno (ex art. 9 del D.Lgs. n. 286/98);
- residente nel Comune di Gradara;
- non essere beneficiari di trattamenti previdenziali per l'astensione obbligatoria a carico dell'INPS o di altro Ente previdenziale, o di altri trattamenti economici di maternità, oppure, qualora la predetta indennità risulti inferiore all'importo dell'assegno di maternità, si può richiedere al Comune la differenza fra l'importo dell'assegno di maternità e quello già percepito;
- valore ISE (Indicatore della Situazione Economica) del nucleo familiare di appartenenza pari o inferiore ad € 33.857,51, per l'anno 2012 (valore aggiornato annualmente), con riferimento a nuclei familiari con tre componenti. Per nuclei familiari con diversa composizione detto requisito economico viene riparametrato secondo quanto stabilito dal D.M. 15 luglio 1999 n. 306.

TERMINE DI PRESENTAZIONE DELLA DOMANDA

La domanda deve essere presentata al Comune di residenza su apposito modello in distribuzione presso l'Ufficio Servizi Sociali del Comune oppure scaricabile dal sito internet www.comune.gradara.pu.it entro 6 mesi dalla data del parto.

IMPORTO DELL'ASSEGNO ED EROGAZIONE

L'importo dell'assegno ammonta a € 324,79 mensili, per l'anno 2012, (valore aggiornato annualmente) nel limite massimo di n. 5 mensilità.

Per informazioni rivolgersi a Dott.ssa Stefania Vicentini

L'asilo nido intercomunale "Millestorie"

Sede: via Vicolungo, 1 - Colombarone di Pesaro

Tel. 0721/208556



Articolazione del servizio

L'asilo nido accoglie 21 bambini di età compresa tra i 12 e 36 mesi

I posti riservati al Comune di Gradara sono n. 11

Calendario annuale, settimanale e orario giornaliero

L'asilo nido accoglie i bambini a partire dalla metà del mese di settembre e fino al 31 luglio dell'anno successivo.

La chiusura del servizio per festività nel corso dell'anno è la medesima prevista dal calendario scolastico.

Il servizio di asilo-nido viene erogato dal lunedì al venerdì:

dalle ore 7:30 alle ore 12.00 senza pasto

dalle ore 7.30 alle ore 14.30 con pasto

Iscrizione

La domanda d'iscrizione deve essere compilata su apposito modulo in distribuzione presso l'ufficio servizi educativi del Comune di Gradara oppure scaricabile dal sito internet www.comune.gradara.pu.it di norma entro il mese di MAGGIO, previa pubblicazione di apposito bando.

Qualora le richieste superassero i posti disponibili verrà redatta specifica graduatoria ai sensi del titolo II dell'apposito Regolamento comunale.

Inserimento

L'inserimento dei bambini iscritti avrà luogo a decorrere dal mese di settembre.

Qualora si rendessero disponibili posti, gli inserimenti saranno effettuati nel corso dell'anno, fino al mese di aprile, attingendo dalla graduatoria in vigore.

I posti disponibili sono assegnati prioritariamente ai bambini residenti.

Sono ammessi di diritto i bambini che presentano handicap psico-fisico certificato.

Quota di frequenza

Gli utenti che usufruiscono del servizio corrispondono una retta mensile che dovrà essere versata all'Ente capofila, Comune di Pesaro.

Per informazioni rivolgersi a Dott.ssa Carmen Pacini

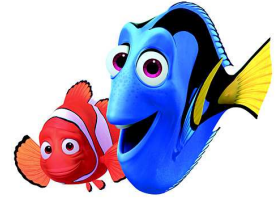

TUTTI IN ... PISCINA

Presso la PISCINA DI CATTOLICA situata in via Francesca da Rimini, n. 33 possono usufruire dello sconto del 20%:

- i bambini di età compresa tra 0 e 3 per la frequenza di corsi di nuoto ACQUABABY;
- le donne in gravidanza per la frequenza del corso PREPARTO.

Presentarsi muniti di un documento di riconoscimento valido.

Per informazioni rivolgersi a:

*Dott.ssa Carmen Pacini
Piscina di Cattolica*

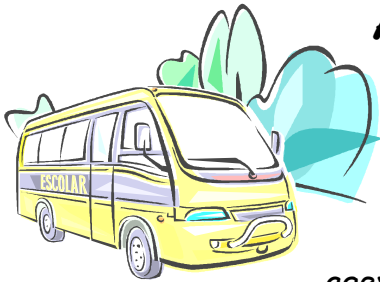

AGEVOLAZIONI TARIFFARIE SU TRASPORTO PUBBLICO LOCALE

Le donne in stato di gravidanza e madri con figlio con meno di un anno di vita possono usufruire dei titoli di viaggio a tariffa agevolata sui mezzi di trasporto pubblico locale su gomma, ferrovia e automobilistica.

Gli interessati devono munirsi del certificato rilasciato dal Comune di residenza o domicilio. La domanda, redatta in carta semplice, reperibile attraverso il sito internet www.comune.gradara.pu.it o presso il Comune di Gradara, dovrà essere consegnata all'Ufficio Protocollo corredata della seguente documentazione:

- n. 2 foto tessera;
- certificazione (o dichiarazione sostitutiva) attestante l'appartenenza ad una delle categorie di cui sopra;

Gli utenti, al quale verrà riconosciuta l'agevolazione, muniti del certificato rilasciato dal Comune, devono presentarsi presso le aziende che effettuano il trasporto pubblico locale per richiedere la tessera di riconoscimento da esibire sui mezzi di trasporto e per acquistare i titoli di viaggio a tariffa agevolata.

Per informazioni rivolgersi a Dott.ssa Stefania Vicentini

I CONTRIBUTI